



ФЕДЕРАЛЬНАЯ СЛУЖБА ВОЙСК НАЦИОНАЛЬНОЙ ГВАРДИИ
РОССИЙСКОЙ ФЕДЕРАЦИИ

П Р И К А З

“ 9 ” июня 20 20 г.

Москва

№ 161

Об утверждении Правил ношения лицами, проходящими службу в войсках национальной гвардии Российской Федерации и имеющими специальные звания полиции, форменной одежды и официальных геральдических знаков

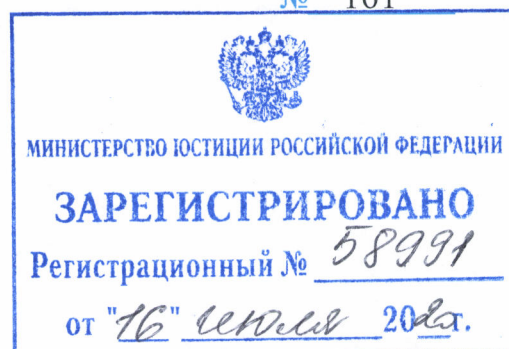

В соответствии с частями 1 и 2 статьи 16 Федерального закона от 30 ноября 2011 г. № 342-ФЗ «О службе в органах внутренних дел Российской Федерации и внесении изменений в отдельные законодательные акты Российской Федерации»¹, частью 2 статьи 44 Федерального закона от 3 июля 2016 г. № 227-ФЗ «О внесении изменений в отдельные законодательные акты Российской Федерации и признании утратившими силу отдельных законодательных актов (положений законодательных актов) Российской Федерации в связи с принятием Федерального закона «О войсках национальной гвардии Российской Федерации»² и подпунктом 39 пункта 14 Положения о Федеральной службе войск национальной гвардии Российской Федерации, утвержденного Указом Президента Российской Федерации от 30 сентября 2016 г. № 510³, –

П Р И К А З Ы В А Ю:

1. Утвердить прилагаемые Правила ношения лицами, проходящими службу в войсках национальной гвардии Российской Федерации и имеющими специальные звания полиции, форменной одежды и официальных геральдических знаков.

¹ Собрание законодательства Российской Федерации, 2011, № 49, ст. 7020.

² Собрание законодательства Российской Федерации, 2016, № 27, ст. 4160; 2019, № 23, ст. 2910.

³ Собрание законодательства Российской Федерации, 2016, № 41, ст. 5802; 2020, № 1, ст. 3.

2. Начальникам (руководителям) структурных подразделений центрального аппарата Росгвардии, командующим округами войск национальной гвардии Российской Федерации, начальникам территориальных органов Росгвардии, командирам (начальникам) подразделений и организаций войск национальной гвардии Российской Федерации, в которых проходят службу лица, имеющие специальные звания полиции, организовать изучение настоящего приказа с подчиненным личным составом в части, его касающейся.

Директор Федеральной службы
войск национальной гвардии Российской Федерации –
главнокомандующий войсками национальной гвардии
Российской Федерации
генерал армии

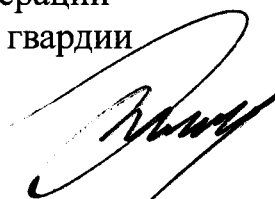

В. Золотов

Приложение
к приказу Федеральной службы
войск национальной гвардии
Российской Федерации
от 09.06.2020 № 161

ПРАВИЛА

ношения лицами, проходящими службу в войсках национальной гвардии Российской Федерации и имеющими специальные звания полиции, форменной одежды и официальных геральдических знаков

I. Общие положения

1. Настоящие Правила устанавливают порядок ношения лицами, проходящими службу в войсках национальной гвардии Российской Федерации¹ и имеющими специальные звания полиции², форменной одежды, знаков различия по специальным званиям, функциональному предназначению и направлению деятельности сотрудников, ведомственных знаков отличия и других официальных геральдических знаков.

2. Форменная одежда сотрудников подразделяется на выходную, специальную, особую и повседневную формы одежды, а каждая из них по сезону – на летнюю и зимнюю.

3. Сотрудники форменную одежду носят:

а) выходную форму одежды – при принятии присяги, при получении государственных наград Российской Федерации, при представлении перед непосредственными начальниками при назначении на должность и присвоении специального звания, на официальных мероприятиях и в праздничные дни;

б) специальную форму одежды – на учениях, полевых выходах или занятиях, при участии в обеспечении режимов чрезвычайного положения, военного положения, правового режима контртеррористической операции, а также по решению начальников (руководителей) структурных подразделений центрального аппарата Росгвардии, командующих округами войск национальной гвардии, начальников территориальных органов Росгвардии, командиров (начальников) подразделений (органов) и организаций войск национальной гвардии, в которых проходят службу сотрудники³, в иных случаях, связанных с выполнением сотрудниками должностных и (или) специальных обязанностей;

в) особую (для отдельных категорий сотрудников) форму одежды – при выполнении служебно-боевых (оперативно-служебных, служебных, боевых) задач в особых условиях, предусмотренных частью 1 статьи 35

¹ Далее – «войска национальной гвардии».

² Далее – «сотрудники».

³ Далее – «подразделения (органы)».

Федерального закона от 30 ноября 2011 г. № 342-ФЗ «О службе в органах внутренних дел Российской Федерации и внесении изменений в отдельные законодательные акты Российской Федерации»¹, при выполнении специальных заданий по противодействию терроризму, обеспечению безопасности лиц, в отношении которых принято решение о применении мер государственной защиты, а также по решению начальника (руководителя) подразделения (органа) в иных случаях, связанных с выполнением задач в повседневной деятельности;

г) повседневную форму одежды – при исполнении служебных обязанностей во всех остальных случаях.

4. Сотрудники носят форму одежды и знаки различия по специальным званиям в соответствии с постановлением Правительства Российской Федерации от 15 мая 2018 г. № 580 «О форменной одежде, знаках различия и нормах снабжения лиц, проходящих службу в войсках национальной гвардии Российской Федерации и имеющих специальные звания полиции»².

5. При выполнении сотрудниками должностных и (или) специальных обязанностей предусматривается ношение:

а) спортивной одежды и обуви – в спортивных залах, на спортивных площадках или в местах проведения спортивных мероприятий во время проведения спортивных занятий или соревнований, а также по решению начальника (руководителя) подразделения (органа) в иных случаях, связанных с исполнением сотрудниками своих должностных и (или) специальных обязанностей в повседневной деятельности;

б) специальной одежды и обуви, не относящихся к предметам специальной формы одежды, теплых вещей и снаряжения – для защиты от неблагоприятных воздействий окружающей среды и обеспечения выполнения сотрудниками должностных и (или) специальных обязанностей.

6. Знаки различия сотрудниками носят только на тех предметах форменной одежды, где предусмотрено их размещение.

7. Переход на ношение формы одежды по сезону (зимнюю, летнюю) осуществляется в городе Москве и Московской области на основании решения директора Федеральной службы войск национальной гвардии Российской Федерации – главнокомандующего войсками национальной гвардии Российской Федерации или уполномоченного должностного лица центрального аппарата Росгвардии, в иных субъектах Российской Федерации – на основании решений соответствующих командующих округами войск национальной гвардии.

Начальники (руководители) подразделений (органов) устанавливают форму одежды сотрудникам с учетом условий выполняемых ими задач.

8. По решению руководителей (начальников) подразделений (органов) сотрудники в служебное время с учетом выполняемых ими должностных и (или) специальных обязанностей могут не носить форменную одежду.

¹ Собрание законодательства Российской Федерации, 2011, № 49, ст. 7020.

² Собрание законодательства Российской Федерации, 2018, № 21, ст. 3030.

II. Выходная и повседневная форма одежды сотрудников (для мужчин)

9. Выходная форма одежды:

Летняя

фуражка шерстяная синего цвета (для лиц высшего начальствующего состава – фуражка шерстяная выходная стального цвета);

китель шерстяной выходной синего цвета (для лиц высшего начальствующего состава – китель шерстяной выходной стального цвета);

брюки шерстяные синего цвета;

рубашка белого цвета с длинными рукавами;

галстук синего цвета с закрепкой золотистого цвета;

носки черного цвета;

полуботинки черного цвета.

Зимняя

шапка-ушанка меховая из овчины синего цвета (для лиц высшего начальствующего состава – шапка-ушанка из каракуля серого цвета с козырьком, полковников полиции – шапка-ушанка из каракуля серого цвета);

воротник съемный из каракуля серого цвета (для лиц высшего начальствующего состава и полковников полиции);

пальто шерстяное синего цвета (для лиц младшего начальствующего и рядового состава – куртка зимняя повседневная синего цвета);

китель шерстяной выходной синего цвета (для лиц высшего начальствующего состава – китель шерстяной выходной стального цвета);

брюки шерстяные синего цвета;

рубашка белого цвета с длинными рукавами;

галстук синего цвета с закрепкой золотистого цвета;

кашне белого цвета;

носки черного цвета;

полусапоги зимние на меху черного цвета;

перчатки черного цвета.

10. При выходной форме одежды разрешается носить:

фуражку шерстяную синего цвета (для лиц высшего начальствующего состава – фуражку шерстяную выходную стального цвета) вместо шапки-ушанки меховой из овчины синего цвета (для лиц высшего начальствующего состава – шапки-ушанки из каракуля серого цвета с козырьком, полковников полиции – шапки-ушанки из каракуля серого цвета) при зимней форме одежды;

берет шерстяной темно-синего цвета для сотрудников специальных отрядов быстрого реагирования и черного цвета для сотрудников отрядов

мобильных особого назначения вместо фуражки шерстяной синего цвета (для лиц высшего начальствующего состава – фуражки шерстяной выходной стального цвета) и шапки-ушанки меховой из овчины синего цвета (для лиц высшего начальствующего состава – шапки-ушанки из каракуля серого цвета с козырьком, полковников полиции – шапки-ушанки из каракуля серого цвета) соответственно при летней или зимней форме одежды;

пальто шерстяное синего цвета без воротника съемного из каракуля серого цвета (для лиц высшего начальствующего состава и полковников полиции) при зимней форме одежды;

куртку демисезонную кожаную черного цвета (для лиц высшего начальствующего состава) вместо пальто шерстяного синего цвета при зимней форме одежды;

куртку ветровлагозащитную повседневную синего цвета при летней форме одежды;

рубашку белого цвета с короткими рукавами вместо рубашки белого цвета с длинными рукавами без кителя шерстяного выходного синего цвета (для лиц высшего начальствующего состава – кителя выходного стального цвета) при летней форме одежды;

ботинки черного цвета вместо полуботинок черного цвета при летней форме одежды;

ботинки или полуботинки черного цвета, полусапоги демисезонные вместо полусапог зимних на меху черного цвета при зимней форме одежды;

перчатки выходные белого цвета при летней и зимней форме одежды; летнюю выходную форму одежды без кителя шерстяного выходного синего цвета (для лиц высшего начальствующего состава – кителя шерстяного выходного стального цвета);

зимнюю форму одежды без перчаток черного цвета.

11. Повседневная форма одежды:

Летняя (вариант № 1)

фуражка повседневная синего цвета;
 костюм (куртка с длинными рукавами и брюки) повседневный синего цвета;

футболка синего цвета;
 носки черного цвета;
 полуботинки черного цвета.

Летняя (вариант № 2)

фуражка повседневная синего цвета;
 рубашка светло-синего цвета с длинными рукавами;

брюки повседневные синего цвета;
галстук синего цвета с закрежкой золотистого цвета;
носки черного цвета;
полуботинки черного цвета.

Зимняя

шапка-ушанка меховая из овчины синего цвета (для лиц высшего начальствующего состава – шапка-ушанка из каракуля серого цвета с козырьком, полковников полиции – шапка-ушанка из каракуля серого цвета);

куртка зимняя повседневная синего цвета;
костюм (куртка с длинными рукавами и брюки) повседневный синего цвета;

футболка синего цвета;

кашне синего цвета;

носки черного цвета;

полусапоги зимние на меху черного цвета;

перчатки черного цвета.

12. При повседневной форме одежды разрешается носить:

фуражку повседневную синего цвета вместо шапки-ушанки меховой из овчины синего цвета (для лиц высшего начальствующего состава – шапки-ушанки из каракуля серого цвета с козырьком, полковников полиции – шапки-ушанки из каракуля серого цвета) при зимней форме одежды;

фуражку шерстяную синего цвета, китель шерстяной синего цвета, брюки шерстяные синего цвета и рубашку светло-синего цвета с длинными рукавами (с галстуком синего цвета и закрежкой золотистого цвета) – для лиц высшего начальствующего состава вместо фуражки повседневной синего цвета, костюма (куртки с длинными рукавами и брюк) повседневного синего цвета и футболки синего цвета при летней форме одежды (вариант № 1) и зимней форме одежды, при этом разрешается ношение повседневной летней формы одежды без кителя шерстяного синего цвета, а также рубашки светло-синего цвета с короткими рукавами вместо рубашки светло-синего цвета с длинными рукавами;

берет шерстяной темно-синего цвета для сотрудников специальных отрядов быстрого реагирования и черного цвета для сотрудников отрядов мобильных особого назначения вместо фуражки повседневной синего цвета, шапки-ушанки меховой из овчины синего цвета (для лиц высшего начальствующего состава – шапки-ушанки из каракуля серого цвета с козырьком, полковников полиции – шапки-ушанки из каракуля серого цвета) соответственно при летней или зимней форме одежды;

кепи летнее повседневное синего цвета (берет шерстяной темно-синего цвета для сотрудников специальных отрядов быстрого реагирования и черного цвета для сотрудников отрядов мобильных особого

назначения) и рубашку типа «поло» синего (светло-синего) цвета соответственно вместо фуражки повседневной синего цвета и рубашки светло-синего цвета с длинными рукавами при летней форме одежды (вариант № 2);

куртку демисезонную кожаную черного цвета (для лиц высшего начальствующего состава) вместо куртки зимней повседневной синего цвета при зимней форме одежды;

куртку ветровлагозащитную повседневную синего цвета при летней форме одежды;

костюм (куртка с короткими рукавами и брюки) повседневный вместо костюма (куртки с длинными рукавами и брюк) повседневного при летней форме одежды (вариант № 1);

рубашку светло-синего цвета с короткими рукавами вместо рубашки светло-синего цвета с длинными рукавами, брюки шерстяные синего цвета вместо брюк повседневных синего цвета при летней форме одежды (вариант № 2);

майку синего цвета, майку-тельняшку (футболку) с полосами крапового цвета вместо футболки синего цвета;

ботинки черного цвета вместо полуботинок черного цвета при летней форме одежды;

ботинки или полуботинки черного цвета, полусапоги демисезонные черного цвета вместо полусапог зимних на меху черного цвета при зимней форме одежды;

зимнюю повседневную форму одежды без перчаток черного цвета.

III. Выходная и повседневная форма одежды сотрудников (для женщин)

13. Выходная форма одежды:

Летняя

пилотка шерстяная синего цвета;

жакет шерстяной выходной синего цвета (для лиц высшего начальствующего состава – жакет шерстяной выходной стального цвета);

юбка шерстяная синего цвета;

блузка белого цвета с длинными рукавами;

галстук синего цвета с закрепкой золотистого цвета;

туфли черного цвета.

Зимняя

шапка-ушанка меховая из овчины синего цвета (для лиц высшего начальствующего состава и полковников полиции – шапка-ушанка из каракуля серого цвета);

воротник съемный из каракуля серого цвета (для лиц высшего начальствующего состава и полковников полиции);

пальто шерстяное синего цвета (для лиц младшего начальствующего и рядового состава – куртка зимняя повседневная синего цвета);

жакет шерстяной выходной синего цвета (для лиц высшего начальствующего состава – жакет шерстяной выходной стального цвета);

юбка шерстяная синего цвета;

блузка белого цвета с длинными рукавами;

галстук синего цвета с закрепкой золотистого цвета;

кашне белого цвета;

сапоги зимние на меху черного цвета;

перчатки черного цвета.

14. При выходной форме одежды разрешается носить:

пилотку шерстяную синего цвета вместо шапки-ушанки меховой из овчины синего цвета (для лиц высшего начальствующего состава и полковников полиции – шапки-ушанки из каракуля серого цвета) при зимней форме одежды;

берет шерстяной темно-синего цвета для сотрудников специальных отрядов быстрого реагирования и черного цвета для сотрудников отрядов мобильных особого назначения вместо пилотки шерстяной синего цвета, шапки-ушанки меховой из овчины синего цвета (для лиц высшего начальствующего состава и полковников полиции – шапки-ушанки из каракуля серого цвета) соответственно при летней или зимней форме одежды;

пальто шерстяное синего цвета без воротника съемного из каракуля серого цвета (для лиц высшего начальствующего состава и полковников полиции) при зимней форме одежды;

куртку демисезонную кожаную черного цвета (для лиц высшего начальствующего состава) вместо пальто шерстяного синего цвета при зимней форме одежды;

куртку ветровлагозащитную повседневную синего цвета при летней форме одежды;

брюки шерстяные синего цвета вместо юбки шерстяной при летней и зимней форме одежды;

блузку белого цвета с короткими рукавами вместо блузки белого цвета с длинными рукавами без жакета шерстяного выходного синего цвета (для лиц высшего начальствующего состава – жакета шерстяного выходного стального цвета) при летней форме одежды;

сапоги демисезонные черного цвета, туфли черного цвета вместо сапог зимних на меху черного цвета при зимней форме одежды;

перчатки выходные белого цвета при летней и зимней форме одежды;

летнюю выходную форму одежды без жакета шерстяного выходного синего цвета (для лиц высшего начальствующего состава – жакета шерстяного выходного стального цвета);

зимнюю выходную форму одежды без перчаток черного цвета.

15. Повседневная форма одежды:

Летняя (вариант № 1)

пилотка повседневная синего цвета;
 костюм (куртка с длинными рукавами и брюки) повседневный синего цвета;
 футболка синего цвета;
 туфли черного цвета.

Летняя (вариант № 2)

пилотка повседневная синего цвета;
 блузка светло-синего цвета с длинными рукавами;
 юбка повседневная синего цвета;
 галстук синего цвета с закрежкой золотистого цвета;
 туфли черного цвета.

Зимняя

шапка-ушанка меховая из овчины синего цвета (для лиц высшего начальствующего состава и полковников полиции – шапка-ушанка из каракуля серого цвета);

куртка зимняя повседневная синего цвета;
 костюм (куртка с длинными рукавами и брюки) повседневный синего цвета;
 футболка синего цвета;
 кашне синего цвета;
 сапоги зимние на меху черного цвета;
 перчатки черного цвета.

16. При повседневной форме одежды разрешается носить:

пилотку повседневную синего цвета вместо шапки-ушанки меховой из овчины синего цвета (для лиц высшего начальствующего состава и полковников полиции – шапки-ушанки из каракуля серого цвета) при зимней форме одежды;

пилотку шерстяную синего цвета, жакет шерстяной синего цвета, юбку шерстяную синего цвета и блузку светло-синего цвета с длинными рукавами – для лиц высшего начальствующего состава вместо пилотки повседневной синего цвета, костюма (куртки с длинными рукавами и брюк) повседневного синего цвета и футболки синего цвета при летней форме одежды (вариант № 1) и зимней форме одежды, при этом разрешается ношение повседневной летней формы одежды без жакета

шерстяного синего цвета, блузки светло-синего цвета с короткими рукавами вместо блузки светло-синего цвета с длинными рукавами;

берет шерстяной темно-синего цвета для сотрудников специальных отрядов быстрого реагирования и черного цвета для сотрудников отрядов мобильных особого назначения вместо пилотки повседневной синего цвета, шапки-ушанки меховой из овчины синего цвета (для лиц высшего начальствующего состава и полковников полиции – шапки-ушанки из каракуля серого цвета) соответственно при летней или зимней форме одежды;

кепи летнее повседневное синего цвета (берет шерстяной темно-синего цвета для сотрудников специальных отрядов быстрого реагирования и черного цвета для сотрудников отрядов мобильных особого назначения) и рубашку типа «поло» синего (светло-синего) цвета соответственно вместо пилотки повседневной синего цвета и блузки светло-синего цвета с длинными рукавами при летней форме одежды (вариант № 2);

куртку демисезонную кожаную черного цвета (для лиц высшего начальствующего состава) вместо куртки зимней повседневной синего цвета при зимней форме одежды;

куртку ветровлагозащитную повседневную синего цвета при летней форме одежды;

костюм (куртка с короткими рукавами и юбка) повседневный вместо костюма (куртки с длинными рукавами и брюк) повседневного при летней форме одежды (вариант № 1);

платье летнее синего цвета при летней форме одежды;

блузку светло-синего цвета с короткими рукавами вместо блузки светло-синего цвета с длинными рукавами, юбку шерстяную синего цвета вместо юбки повседневной синего цвета при летней форме одежды (вариант № 2);

брюки повседневные синего цвета вместо юбки повседневной синего цвета и наоборот при летней и зимней форме одежды;

майку синего цвета, майку-тельняшку (футболку) с полосами крапового цвета вместо футболки синего цвета;

туфли черного цвета, сапоги демисезонные черного цвета вместо сапог зимних на меху черного цвета при зимней форме одежды;

зимнюю повседневную форму одежды без перчаток черного цвета.

IV. Специальная форма одежды сотрудников

17. Специальная форма одежды:

Летняя

кепи летнее специальное камуфлированной расцветки;

костюм летний специальный камуфлированной расцветки;

футболка синего цвета;
ремень поясной черного цвета;
носки черного цвета;
ботинки с высокими берцами черного цвета.

Зимняя

шапка-ушанка меховая из овчины синего цвета (для лиц высшего начальствующего состава – кепи зимнее специальное камуфлированной расцветки);

костюм зимний специальный камуфлированной расцветки;
костюм летний специальный камуфлированной расцветки;
кашне синего цвета;
ремень поясной черного цвета;
носки черного цвета;
ботинки с высокими берцами черного цвета;
перчатки черного цвета.

18. При специальной форме одежды разрешается носить:

кепи демисезонное специальное камуфлированной расцветки, костюм демисезонный специальный камуфлированной расцветки – лицам старшего, среднего, младшего начальствующего и рядового состава, проходящим службу в Центре специального назначения сил оперативного реагирования и авиации Федеральной службы войск национальной гвардии Российской Федерации¹, (за исключением лиц, проходящих службу в авиационных подразделениях), специальных отрядах быстрого реагирования и отрядах мобильных особого назначения территориальных органов Росгвардии, строевых подразделениях вневедомственной охраны войск национальной гвардии при летней форме одежды;

берет шерстяной темно-синего цвета для сотрудников специальных отрядов быстрого реагирования и черного цвета для сотрудников отрядов мобильных особого назначения вместо кепи летнего специального камуфлированной расцветки и шапки-ушанки меховой из овчины синего цвета (для лиц высшего начальствующего состава – кепи зимнего специального камуфлированной расцветки) соответственно при летней или зимней форме одежды;

костюм ветровлагозащитный специальный камуфлированной расцветки или плащ влагозащитный специальный камуфлированной расцветки при летней форме одежды;

зимнюю специальную форму одежды без кашне синего цвета и (или) перчаток черного цвета.

¹ Далее – «ЦСН СР Росгвардии».

V. Особая форма одежды сотрудников, проходящих службу в ЦСН СР Росгвардии, специальных отрядах быстрого реагирования, отрядах мобильных особого назначения территориальных органов Росгвардии и авиационных подразделениях войск национальной гвардии

19. Особая форма одежды сотрудников, кроме сотрудников, проходящих службу в авиационных подразделениях (вариант № 1):

Летняя

кепи летнее черного цвета;
костюм летний черного цвета;
футболка черного цвета;
ремень поясной черного цвета;
носки;
ботинки с высокими берцами для спецподразделений.

Зимняя

шапка полушерстяная (флисовая) черного цвета;
костюм зимний черного цвета;
костюм летний черного цвета;
джерпер (свитер) полушерстяной черного цвета;
ремень поясной черного цвета;
носки;
ботинки с высокими берцами утепленные для спецподразделений;
перчатки черного цвета.

20. Особая форма одежды сотрудников, кроме сотрудников, проходящих службу в авиационных подразделениях (вариант № 2):

Летняя

кепи летнее камуфлированной зеленой расцветки;
костюм летний камуфлированной зеленой расцветки;
футболка камуфлированной зеленой расцветки;
ремень поясной черного цвета;
носки;
ботинки с высокими берцами для спецподразделений.

Зимняя

шапка полушерстяная (флисовая) двусторонняя оливкового и белого цветов;

костюм зимний камуфлированной зеленой расцветки;
 костюм летний камуфлированной зеленой расцветки;
 джемпер (свитер) полушерстяной черного цвета;
 футболка камуфлированной зеленой расцветки;
 ремень поясной черного цвета;
 носки;
 ботинки с высокими берцами утепленные для спецподразделений;
 перчатки черного цвета.

21. При особой форме одежды разрешается носить:

костюм демисезонный черного цвета, костюм ветровлагозащитный
 черного цвета при особой форме одежды (вариант № 1), костюм
 ветровлагозащитный камуфлированной зеленой расцветки, костюм летний
 облегченный камуфлированной зеленой расцветки при особой форме
 одежды (вариант № 2);

берет шерстяной темно-синего (черного) цвета вместо кепи летнего
 черного цвета, кепи летнего камуфлированной зеленой расцветки, шапки
 полушерстяной (флисовой) двусторонней оливкового и белого цветов,
 шапки полушерстяной (флисовой) черного цвета соответственно при
 летней или зимней форме одежды.

22. Особая форма одежды сотрудников, проходящих службу в
 авиационных подразделениях (для летного состава) (вариант № 1):

Летняя

фуражка летняя синего цвета;
 костюм летний синего цвета;
 футболка синего цвета;
 носки черного цвета;
 ботинки хромовые с высокими берцами.

Зимняя

фуражка зимняя синего цвета;
 костюм зимний синего цвета;
 свитер шерстяной синего цвета;
 футболка синего цвета;
 носки черного цвета;
 ботинки хромовые утепленные;
 перчатки кожаные.

23. Особая форма одежды сотрудников, проходящих службу в
 авиационных подразделениях (для летного состава) (вариант № 2):

Летняя

фуражка летняя синего цвета;
комбинезон летнего состава синего цвета;
футболка синего цвета;
носки черного цвета;
ботинки хромовые с высокими берцами.

Зимняя

фуражка зимняя синего цвета;
куртка утепленная летнего состава синего цвета;
брюки костюма зимнего синего цвета;
свитер шерстяной синего цвета;
футболка синего цвета;
носки черного цвета;
ботинки хромовые утепленные;
перчатки кожаные.

24. Особая форма одежды сотрудников, проходящих службу в авиационных подразделениях (кроме летного состава) (вариант № 1):

Летняя

фуражка летняя синего цвета;
костюм летний синего цвета;
футболка синего цвета;
носки черного цвета;
ботинки хромовые с высокими берцами.

Зимняя

фуражка зимняя синего цвета;
костюм зимний синего цвета;
свитер шерстяной синего цвета;
футболка синего цвета;
носки черного цвета;
ботинки хромовые утепленные;
перчатки кожаные.

25. Особая форма одежды сотрудников, проходящих службу в авиационных подразделениях (кроме летного состава) (вариант № 2):

Летняя

фуражка летняя синего цвета;
 комбинезон синего цвета;
 футболка синего цвета;
 носки черного цвета;
 ботинки хромовые с высокими берцами.

Зимняя

фуражка зимняя синего цвета;
 куртка утепленная синего цвета;
 брюки костюма зимнего синего цвета;
 свитер шерстяной синего цвета;
 футболка синего цвета;
 носки черного цвета;
 ботинки хромовые утепленные;
 перчатки кожаные.

26. При особой форме одежды разрешается носить:

шапку-ушанку из овчины синего цвета вместо фуражки зимней синего цвета при особой зимней форме одежды;

полукомбинезон утепленный синего цвета вместо брюк костюма зимнего синего цвета при особой форме одежды (кроме летнего состава) (вариант № 2);

ботинки хромовые утепленные с системой противоскольжения в зимнее время года.

VI. Погоны и знаки различия сотрудников

27. На предметах выходной и повседневной формы одежды погоны носят:

а) лица высшего начальствующего состава:

на пальто шерстяном синего цвета, кителе шерстяном выходном стального цвета, жакете шерстяном выходном стального цвета – нашивные, с полем из галуна специального переплетения золотистого цвета, с кантами красного цвета;

на куртке зимней повседневной синего цвета, куртке ветровлагозащитной повседневной синего цвета, платье, куртке с длинными рукавами и куртке с короткими рукавами от костюмов повседневных – съемные, с полем из галуна специального переплетения синего цвета, с кантами красного цвета;

на куртке демисезонной кожаной черного цвета – съемные, с полем из галуна специального переплетения синего цвета, с кантами красного цвета;

на кителе шерстяном синего цвета, жакете шерстяном синего цвета – нашивные, с полем из галуна специального переплетения синего цвета, с кантами красного цвета;

на рубашке белого цвета, блузке белого цвета – съемные, с полем из галуна специального переплетения белого цвета;

на рубашке светло-синего цвета, блузке светло-синего цвета – съемные, с полем из галуна специального переплетения светло-синего цвета;

на рубашке типа «поло» синего (светло-синего) цвета – съемные (муфта) из галуна специального переплетения синего (светло-синего) цвета;

б) лица старшего и среднего начальствующего состава:

на пальто шерстяном синего цвета, кителе шерстяном выходном синего цвета, жакете шерстяном выходном синего цвета – нашивные, с полем из галуна специального переплетения золотистого цвета, с просветами и кантами крапового цвета;

на куртке зимней повседневной синего цвета, куртке ветровлагозащитной повседневной синего цвета, платье, куртке с длинными рукавами и куртке с короткими рукавами от костюмов повседневных – съемные, с полем из галуна специального переплетения синего цвета, с кантами и просветами крапового цвета;

на рубашке белого цвета, блузке белого цвета – съемные, с полем из галуна специального переплетения белого цвета;

на рубашке светло-синего цвета, блузке светло-синего цвета – съемные, с полем из галуна специального переплетения светло-синего цвета;

на рубашке типа «поло» синего (светло-синего) цвета – съемные (муфта) синего (светло-синего) цвета;

в) лица младшего начальствующего и рядового состава:

на кителе шерстяном выходном синего цвета, жакете шерстяном выходном синего цвета – нашивные, с полем из галуна специального переплетения золотистого цвета, с кантами крапового цвета;

на куртке зимней повседневной синего цвета, куртке ветровлагозащитной повседневной синего цвета, платье, куртке с длинными рукавами и куртке с короткими рукавами от костюмов повседневных – съемные, с полем из галуна специального переплетения синего цвета, с кантами крапового цвета;

на рубашке белого цвета, блузке белого цвета – съемные, с полем из галуна специального переплетения белого цвета;

на рубашке светло-синего цвета, блузке светло-синего цвета – съемные, с полем из галуна специального переплетения светло-синего цвета;

на рубашке типа «поло» синего (светло-синего) цвета – съемные (муфта) синего (светло-синего) цвета.

28. На предметах специальной формы одежды (на которых предусмотрено ношение погон) сотрудники носят погоны съемные (муфты) из ткани верха одежды камуфлированной расцветки (лица высшего начальствующего состава – съемные, с полем из галуна специального переплетения или ткани камуфлированной расцветки с прострочкой, имитирующей рисунок специального переплетения).

29. На предметах особой формы одежды (на которых предусмотрено ношение погон) сотрудники носят погоны съемные (муфты) из ткани верха одежды камуфлированной расцветки или однотонные (лица высшего начальствующего состава – съемные, с полем из галуна специального переплетения или ткани камуфлированной расцветки с прострочкой, имитирующей рисунок специального переплетения).

30. В верхней части нашивных и съемных погон (за исключением погон съемных (муфт) на продольной осевой линии погона в специально оборудованных местах к предметам выходной и повседневной формы одежды располагается форменная пуговица диаметром 14 мм золотистого цвета, к предметам специальной (особой) формы одежды – черного цвета.

31. На погонах к предметам форменной одежды размещаются знаки различия по специальным званиям:

а) для лиц высшего, старшего, среднего начальствующего состава и прапорщиков (старших прапорщиков) полиции:

на погонах с полем золотистого цвета – металлические пятилучевые звезды золотистого цвета (для лиц высшего начальствующего состава – вышитые, золотистого цвета, с кантами красного цвета);

на погонах с полем синего, белого и светло-синего цветов, погонах (муфтах) синего и светло-синего цветов – металлические пятилучевые звезды золотистого цвета (для лиц высшего начальствующего состава – вышитые, золотистого цвета);

на погонах к предметам специальной и особой формы одежды – металлические пятилучевые звезды черного цвета (для лиц высшего начальствующего состава – вышитые черного цвета);

б) для лиц младшего начальствующего состава на погонах с полем золотистого, белого и светло-синего цветов, погонах (муфтах) синего и светло-синего цветов – пластинки (полоски) золотистого цвета;

на погонах к предметам специальной и особой формы одежды – пластинки (полоски) черного цвета.

32. Размещение звезд на погонах лиц высшего, старшего, среднего начальствующего состава и прапорщиков (старших прапорщиков) полиции согласно таблице:

Специальное звание	Расстояние от нижнего края погона до центра первой звезды (мм)	Расстояние между центрами звезд вдоль погона (мм)
генерал-полковник полиции	25	25

Специальное звание	Расстояние от нижнего края погона до центра первой звезды (мм)	Расстояние между центрами звезд вдоль погона (мм)
генерал-лейтенант полиции	25	25
генерал-майор полиции	45	–
полковник полиции	25	25
подполковник полиции	25	–
майор полиции	45	–
капитан полиции	25	25
старший лейтенант полиции	25	25
лейтенант полиции	25	–
младший лейтенант полиции	45	–
старший прапорщик полиции	25	25
прапорщик полиции	25	25

33. Размещение звезд на погонах съемных (муфтах) лиц высшего, старшего, среднего начальствующего состава и прапорщиков (старших прапорщиков) полиции согласно таблице:

Специальное звание	Расстояние от нижнего края погона до центра первой звезды (мм)	Расстояние между центрами звезд вдоль погона (мм)
генерал-полковник полиции	20	25
генерал-лейтенант полиции	20	25
генерал-майор полиции	45	–
полковник полиции	20	25
подполковник полиции	20	–
майор полиции	45	–
капитан полиции	20	25
старший лейтенант полиции	20	25
лейтенант полиции	20	–
младший лейтенант полиции	45	–
старший прапорщик полиции	20	25
прапорщик полиции	20	25

34. Размещение пластинок (полосок) на погонах для лиц младшего начальствующего состава согласно таблице:

Специальное звание	Расстояние от нижнего края погона до первой пластинки (полоски) (мм)	Расстояние между пластинками (полосками) (мм)
старшина полиции	располагается продольно по центру погона	
старший сержант полиции	40	–
сержант полиции	40	2
младший сержант полиции	40	2

35. Размещение пластинок (полосок) на погонах съемных (муфтах) лиц младшего начальствующего состава согласно таблице:

Специальное звание	Расстояние от нижнего края погона до первой пластинки (полоски) (мм)	Расстояние между пластинками (полосками) (мм)
старшина полиции	располагается продольно по центру погона	
старший сержант полиции	20	–
сержант полиции	20	2
младший сержант полиции	20	2

36. Петличные эмблемы и нарукавные знаки, учреждаемые в соответствии с подпунктом 39.1 пункта 14 Положения о Федеральной службе войск национальной гвардии Российской Федерации, утвержденного Указом Президента Российской Федерации от 30 сентября 2016 г. № 510¹, располагаются на предметах форменной одежды в следующем порядке:

а) петличные эмблемы размещаются:

на воротниках кителей шерстяных, жакетов шерстяных, пальто шерстяных (кроме лиц высшего начальствующего состава) по биссектрисе, на расстоянии 30 мм (35 мм на пальто шерстяных) от угла воротника до центра эмблемы, при этом вертикальная ось симметрии петличной эмблемы должна быть параллельна отлету воротника;

на погонах съемных к рубашкам, блузкам, платьям, курткам костюмов повседневных, курткам зимним и курткам ветровлагозащитным повседневным (кроме лиц высшего начальствующего состава) на продольной осевой линии погона, на расстоянии 5 мм от нижнего края форменной пуговицы до верхнего края петличной эмблемы;

¹ Собрание законодательства Российской Федерации, 2016, № 41, ст. 5802; 2020, № 1, ст. 3. Далее – «Положение».

б) нарукавные знаки различия по принадлежности сотрудников к войскам национальной гвардии на внешней стороне левого рукава предметов форменной одежды, а нарукавные знаки по функциональному предназначению сотрудников к конкретным подразделениям (органам) войск национальной гвардии – на внешней стороне правого рукава предметов форменной одежды и размещаются:

на пальто шерстяных, куртках зимних повседневных, куртках ветровлагозащитных повседневных, платьях, куртке с длинными рукавами и куртке с короткими рукавами от костюмов повседневных – на расстоянии 80 мм от верхней точки рукава до верхней точки нарукавного знака;

на куртках костюмов зимних, демисезонных и летних специальных камуфлированной расцветки, куртках костюмов зимних, демисезонных и летних черного цвета, куртках костюмов зимних, демисезонных и летних камуфлированной зеленой расцветки;

при наличии на рукавах карманов – посередине карманов;

при отсутствии карманов на рукавах – на расстоянии 80 мм от верхней точки рукава до верхней точки нарукавного знака.

37. Нашивки на предметах форменной одежды располагаются в местах, предусмотренных для их размещения:

а) на куртках костюмов повседневных – нашивки, выполненные на поле синего цвета с надписью золотистого цвета и кантом крапового цвета (для лиц высшего начальствующего состава – золотистого цвета):

для лиц высшего начальствующего состава, замещающих должности заместителей директора Федеральной службы войск национальной гвардии Российской Федерации – главнокомандующего войсками национальной гвардии Российской Федерации и руководителей территориальных органов Росгвардии, – на правой стороне груди с надписью, отображающей должность сотрудника, на левой – фамилию и инициалы;

для сотрудников, проходящих службу в центральном аппарате Росгвардии (за исключением лиц высшего начальствующего состава, замещающих должности заместителей директора Федеральной службы войск национальной гвардии Российской Федерации – главнокомандующего войсками национальной гвардии Российской Федерации), – на правой стороне с надписью «РОСГВАРДИЯ», на левой – «ЦЕНТРАЛЬНЫЙ АППАРАТ»;

для сотрудников, проходящих службу в территориальных органах Росгвардии (за исключением руководителей территориальных органов Росгвардии), подразделениях вневедомственной охраны войск национальной гвардии, а также подразделениях (организациях), организационно входящих в состав Росгвардии, – на правой стороне с надписью «РОСГВАРДИЯ», на левой – отображающей наименование соответствующего территориального органа, подразделения (организации) в которых сотрудник проходит службу;

для сотрудников, проходящих службу в управлениях оперативно-территориальных объединений войск национальной гвардии, организациях

(подразделениях) войск национальной гвардии, непосредственно подчиненных директору Федеральной службы войск национальной гвардии Российской Федерации – главнокомандующему войсками национальной гвардии Российской Федерации (за исключением подразделений (организаций), организационно входящих в состав Росгвардии), – на правой стороне с надписью «ВОЙСКА НАЦИОНАЛЬНОЙ ГВАРДИИ РОССИЙСКОЙ ФЕДЕРАЦИИ», на левой – отображающей наименование соответствующего оперативно-территориального объединения войск национальной гвардии или подразделения (организации), в котором сотрудник проходит службу;

б) на куртках костюмов специальных на правой стороне груди и спине – нашивки, выполненные на поле черного цвета с надписью и кантами однотонного контрастного цвета:

для сотрудников отрядов мобильных особого назначения – «ОМОН»;

для сотрудников, проходящих службу в территориальных органах Росгвардии (за исключением сотрудников специальных отрядов быстрого реагирования и органов управления ими, ЦСН СР Росгвардии), подразделениях вневедомственной охраны войск национальной гвардии, – «РОСГВАРДИЯ»;

в) на кителях и жакетах, куртках костюмов повседневных для лиц высшего начальствующего состава, замещающих должности заместителей директора Федеральной службы войск национальной гвардии Российской Федерации – главнокомандующего войсками национальной гвардии Российской Федерации, на правой стороне груди – нашивка, выполненная на поле синего цвета, с изображением эмблемы войск национальной гвардии:

на кителях и жакетах – вместо нагрудного знака войск национальной гвардии «Квалификационное звание»¹;

на куртках костюмов повседневных – вместо нагрудного знака об окончании образовательной организации высшего образования.

38. На беретах шерстяных темно-синего (черного) цвета располагаются учреждаемые в соответствии с подпунктом 39.1 пункта 14 Положения официальные геральдические знаки для сотрудников, проходящих службу в специальных отрядах быстрого реагирования и отрядах мобильных особого назначения.

VII. Особенности ношения предметов форменной одежды

39. Шапку-ушанку из каракуля серого цвета с козырьком, шапку-ушанку из каракуля серого цвета, шапку-ушанку меховую из овчины синего цвета, фуражку шерстяную выходную стального цвета, фуражку шерстяную синего цвета, фуражку повседневную синего цвета, кепи летнее

¹ Далее – «знак квалификации».

повседневное синего цвета, кепи зимнее специальное камуфлированной расцветки, кепи демисезонное специальное камуфлированной расцветки, кепи летнее специальное камуфлированной расцветки носят прямо, без наклона, а берет шерстяной темно-синего (черного) цвета, пилотку шерстяную синего цвета, пилотку повседневную синего цвета – с небольшим наклоном в правую сторону. При этом козырек шапки-ушанки из каракуля серого цвета (с козырьком), фуражки шерстяной выходной стального цвета, фуражки шерстяной синего цвета, фуражки повседневной синего цвета, кепи летнего повседневного синего цвета, кепи зимнего специального камуфлированной расцветки, кепи демисезонного специального камуфлированной расцветки, кепи летнего специального камуфлированной расцветки должен находиться на уровне бровей, а нижний край шапки-ушанки из каракуля серого цвета, шапки-ушанки меховой из овчины синего цвета, берета шерстяного темно-синего (черного) цвета – на расстоянии 2 – 4 см над бровями.

40. Ношение шапки-ушанки меховой из овчины синего цвета с опущенными наушниками разрешается при температуре воздуха -10°C и ниже, а с наушниками, связанными сзади, – на учениях, полевых выходах, занятиях и в других случаях по решению начальника (руководителя) подразделения (органа). При поднятых наушниках концы тесьмы завязывают и заправляют под наушники, при опущенных наушниках – завязывают под подбородком.

41. Снятый головной убор размещается в левой свободно опущенной руке, шапка-ушанка из каракуля серого цвета с козырьком, шапка-ушанка из каракуля серого цвета, шапка-ушанка меховая из овчины синего цвета, фуражка шерстяная выходная стального цвета, фуражка шерстяная синего цвета, фуражка повседневная синего цвета, кепи летнее повседневное синего цвета, кепи зимнее специальное камуфлированной расцветки, кепи демисезонное специальное камуфлированной расцветки, кепи летнее специальное камуфлированной расцветки, берет шерстяной должны быть обращены кокардой (эмблемой) вперед, при этом нижний край шапок-ушанок, фуражек, берета шерстяного, кепи зимнего, кепи демисезонного и кепи летнего должен быть обращен к ноге сотрудника, а пилотки – вниз.

42. Шапку-ушанку из каракуля серого цвета, шапку-ушанку меховую из овчины синего цвета, фуражку шерстяную синего цвета, фуражку повседневную синего цвета, берет шерстяной темно-синего (черного) цвета, кепи летнее повседневное синего цвета носят с кокардой золотистого цвета. При размещении на берете шерстяном темно-синего (черного) цвета эмблемы разрешается его ношение без кокарды. Кокарда представляет собой выпуклую овальную розетку золотистого цвета, в центре которой размещены концентрические овалы, выложенные от края к центру белым, синим и красным цветами. По краям внешнего овала размещен ободок, от ободка до краев кокарда имеет гофрированную поверхность.

Рисунок кокарды:

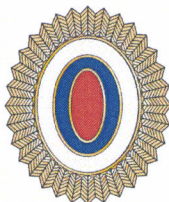

43. Кепи зимнее специальное камуфлированной расцветки, кепи демисезонное специальное камуфлированной расцветки, кепи летнее специальное камуфлированной расцветки, кепи летнее черного цвета, кепи летнее камуфлированной зеленой расцветки носят с кокардой черного цвета. Кокарда представляет собой выпуклую овальную розетку черного цвета, в центре которой размещены концентрические овалы, выложенные от края к центру черным цветом. По краям внешнего овала размещен ободок, от ободка до краев кокарда имеет гофрированную поверхность.

Рисунок кокарды:



44. Лица высшего начальствующего состава носят шапку-ушанку из каракуля серого цвета с козырьком с кокардой золотистого цвета и шитьем в виде двух лавровых ветвей и канта золотистого цвета на козырьке, фуражку шерстяную выходную стального цвета с кокардой золотистого цвета и шитьем в виде венка из лавровых листьев золотистого цвета на околыше, шитьем в виде двух лавровых ветвей и канта золотистого цвета на козырьке, фуражку шерстяную синего цвета и фуражку повседневную синего цвета – с кокардой золотистого цвета и шитьем в виде венка из лавровых листьев золотистого цвета на околыше и шитьем в виде канта золотистого цвета на козырьке.

45. Рисунок шитья золотистого цвета на околыше фуражек шерстяных выходных стального цвета, фуражек шерстяных синего цвета и фуражек шерстяных повседневных лиц высшего начальствующего состава:

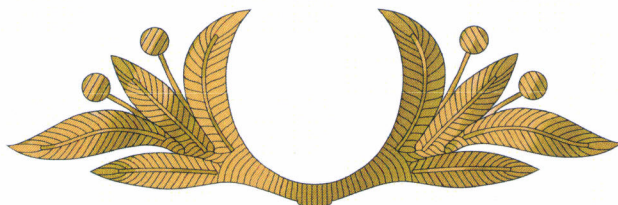

46. Рисунок шитья золотистого цвета на козырьке фуражки шерстяной выходной стального цвета и шапка-ушанка из каракуля серого цвета с козырьком для лиц высшего начальствующего состава:



47. Рисунок шитья золотистого цвета на козырьке фуражек шерстяных синего цвета и фуражек повседневных синего цвета:

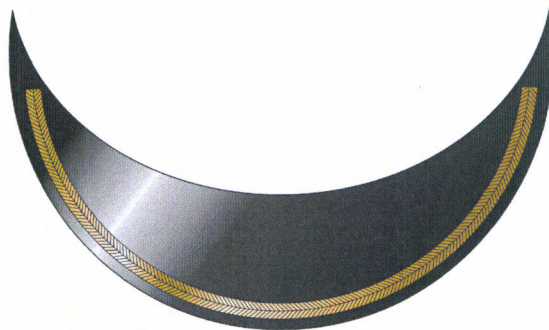

48. Лица высшего начальствующего состава носят пальто шерстяное синего цвета с шитьем золотистого цвета в виде лавровых ветвей на воротнике и с кантами по бортам, воротнику и обшлагам рукавов красного цвета.

49. Рисунок шитья золотистого цвета на воротниках пальто шерстяных лиц высшего начальствующего состава:



50. Лица старшего и среднего начальствующего состава носят пальто шерстяное синего цвета с кантами крапового цвета по обшлагам рукавов.

51. Лица высшего начальствующего состава носят китель шерстяной выходной стального цвета и жакет шерстяной выходной стального цвета с шитьем золотистого цвета в виде лавровых ветвей на воротнике и на обшлагах рукавов, с кантом красного цвета и шитьем золотистого цвета в виде канта по воротнику и обшлагам.

52. Рисунок шитья золотистого цвета на воротниках кителей и жакетов шерстяных выходных стального цвета лиц высшего начальствующего состава:

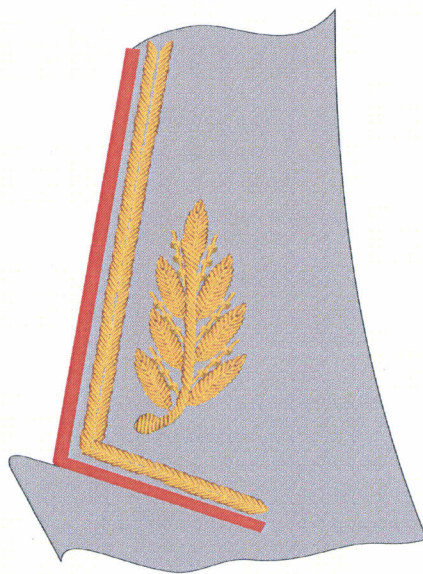

53. Рисунок шитья золотистого цвета на обшлагах рукавов кителей и жакетов шерстяных выходных стального цвета лиц высшего начальствующего состава:

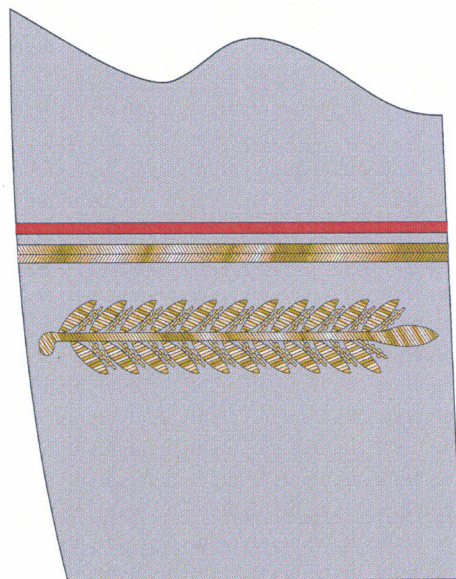

54. Лица старшего, среднего, младшего начальствующего и рядового состава носят китель шерстяной выходной синего цвета и жакет шерстяной выходной синего цвета с кантами крапового цвета по обшлагам рукавов.

55. Лица высшего начальствующего состава носят китель шерстяной синего цвета и жакет шерстяной синего цвета с шитьем золотистого цвета в виде лавровых ветвей на воротнике, с кантом красного цвета и шитьем золотистого цвета в виде канта по воротнику и обшлагам.

56. Рисунок шитья золотистого цвета на воротниках кителей и жакетов шерстяных синего цвета лиц высшего начальствующего состава:



57. Рисунок шитья золотистого цвета на обшлагах кителей и жакетов шерстяных синего цвета лиц высшего начальствующего состава:



58. Лица высшего начальствующего состава носят куртку с длинными рукавами и куртку с короткими рукавами от костюмов

повседневных синего цвета с шитьем золотистого цвета в виде лавровых ветвей на воротнике.

59. Рисунок шитья золотистого цвета на куртке с длинными рукавами и куртке с короткими рукавами от костюмов повседневных синего цвета лиц высшего начальствующего состава:



60. Рубашки (блузки) с длинными рукавами носят застегнутыми на все пуговицы, с галстуком синего цвета и закрепкой золотистого цвета. Воротник рубашки (блузки) должен быть сзади на одном уровне с верхним краем воротника кителя (жакета) шерстяного или выступать над ним не выше чем на 0,5 см. Рубашки (блузки) с короткими рукавами носят без галстука синего цвета и закрепки золотистого цвета.

Разрешается ношение:

рубашки (блузки) белого (светло-синего) цвета с длинными рукавами и галстуком синего цвета с закрепкой золотистого цвета без кителя (жакета) шерстяного при летней форме одежды, а в служебных помещениях – в любое время года;

рубашки (блузки) светло-синего цвета с длинными рукавами с расстегнутой верхней пуговицей, без галстука синего цвета и закрепки золотистого цвета без кителя (жакета) шерстяного при повседневной форме одежды в служебных помещениях – в любое время года;

рубашки (блузки) белого (светло-синего) цвета с короткими рукавами при летней форме одежды при дневной температуре воздуха +20 °С и выше.

61. Куртку с короткими рукавами от костюма повседневного синего цвета носят при летней форме одежды при дневной температуре воздуха +20 °С и выше.

62. Костюм ветровлагозащитный специальный камуфлированной расцветки или плащ влагозащитный специальный камуфлированной расцветки носят поверх предметов специальной формы одежды при ненастной погоде с капюшоном или без него.

Костюм ветровлагозащитный специальный камуфлированной

расцветки или плащ влагозащитный специальный камуфлированной расцветки в сложенном виде носят в упаковочном чехле.

63. Костюм зимний специальный камуфлированной расцветки носят: куртку зимнюю специальную камуфлированной расцветки носят с кашне или без него. Разрешается ношение куртки зимней специальной камуфлированной расцветки без брюк зимних специальных камуфлированной расцветки, без утеплителя (если предусмотрено конструкцией изделия), а при ненастной погоде – с капюшоном.

Брюки зимние специальные камуфлированной расцветки носят поверх обуви или заправленными в обувь. Разрешается ношение брюк зимних специальных камуфлированной расцветки без утеплителя (если предусмотрено конструкцией изделия).

64. Костюм летний специальный камуфлированной расцветки носят: куртку летнюю специальную камуфлированной расцветки носят поверх брюк летних специальных камуфлированной расцветки.

Разрешается ношение куртки летней специальной камуфлированной расцветки, заправленной в брюки летние специальные камуфлированной расцветки, а при температуре воздуха +20 °С и выше – с рукавами, закатанными до нижнего края нарукавных карманов (при их отсутствии – до уровня локтя).

Брюки летние специальные камуфлированной расцветки носят заправленными в ботинки с высокими берцами или поверх ботинок.

Костюм летний специальный камуфлированной расцветки разрешается носить лицам высшего начальствующего состава, а также лицам старшего и среднего начальствующего состава, проходящим службу в структурных подразделениях центрального аппарата Росгвардии, органах управления оперативно-территориальных объединений войск национальной гвардии, с полуботинками (туфлями) или ботинками вместо ботинок с высокими берцами.

65. Костюмы зимние и летние особой формы одежды носят в аналогичном порядке, установленном соответственно для костюмов зимних и летних специальных камуфлированной расцветки.

66. Кашне синего (белого) цвета носят аккуратно заправленным под воротник пальто шерстяного, куртки зимней демисезонной повседневной, куртки зимней специальной камуфлированной расцветки.

67. Ремень поясной носят на поясе брюк костюма летнего специального камуфлированной расцветки и брюк костюма летнего особой формы одежды.

68. На ремне поясном на правом бедре носят кобуру для пистолета.

69. При выполнении сотрудниками своих должностных и (или) специальных обязанностей разрешается ношение специальной и (или) особой формы одежды:

а) в камуфлированной зеленой расцветке с нарукавными знаками, кокардами, звездами и (или) пластинками (полосками) на погонах

защитного цвета – при выполнении служебно-боевых (оперативно-служебных, служебных, боевых) задач в горной и лесистой местности;

б) без знаков различия и нашивок для сотрудников специальных отрядов быстрого реагирования, отрядов мобильных особого назначения, органов управления ими, управления и структурных подразделений ЦСН СР Росгвардии – по решению начальников (руководителей) соответствующих подразделений (органов);

в) со снаряжением и (или) спецсредствами.

70. При специальной и особой форме одежды (для сотрудников специальных отрядов быстрого реагирования, отрядов мобильных особого назначения, ЦСН СР Росгвардии) разрешается ношение шапки полушерстяной (флисовой) оливкового, белого и черного цветов, костюма маскировочного зимнего белого цвета, косынки (банданы) и костюма горного оливкового цвета, шапки-маски, джемпера (свитера, куртки флисовой) и футболки черного цвета, ботинок с высокими берцами для спецподразделений.

71. Разрешается сотрудникам ношение костюмов черного цвета и (или) костюмов камуфлированной расцветки на официальных мероприятиях и в праздничные дни.

72. На предметах форменной одежды располагаются форменные пуговицы золотистого (черного) цвета.

Пуговицы представляют собой выгнутый круг диаметром 22 или 14 мм без бортиков с изображением Государственного герба Российской Федерации, на оборотной стороне пуговицы – петля для крепления к форме одежды.

73. Предметы форменной одежды сотрудников должны быть исправными, чистыми и отутюженными. Брюки должны иметь продольные заглаженные складки на передних и задних половинках брюк (кроме брюк костюмов специальных и особой формы одежды). Длина юбки шерстяной синего цвета и юбки повседневной синего цвета по нижнему краю должна быть на уровне колен. Обувь при ношении формы одежды должна быть в исправном состоянии и вычищена.

74. Сотрудникам в повседневной деятельности запрещается смешение предметов форменной одежды с другими предметами одежды, обуви и снаряжения.

VIII. Размещение официальных геральдических знаков на форменной одежде

75. Ведомственные знаки отличия Росгвардии (медали и нагрудные знаки) на предметах форменной одежды размещаются вместе с государственными наградами Российской Федерации, СССР, наградами других государственных органов, наградами иностранных государств.

76. Ношение государственных наград осуществляется в соответствии с Положением о государственных наградах Российской Федерации, статутами орденов Российской Федерации, положениями о знаках отличия

Российской Федерации, медалях Российской Федерации, почетных званиях Российской Федерации, утвержденным Указом Президента Российской Федерации от 7 сентября 2010 г. № 1099 «О мерах по совершенствованию государственной наградной системы Российской Федерации»¹.

77. Ношение ведомственных знаков отличия Росгвардии осуществляется в соответствии с приказом Росгвардии от 14 февраля 2017 г. № 50 «О ведомственных наградах Федеральной службы войск национальной гвардии Российской Федерации»² и настоящими Правилами.

78. Награды других государственных органов размещаются после государственных наград Российской Федерации, СССР и ведомственных знаков отличия Росгвардии.

79. Знаки особого отличия носятся при выходной и повседневной форме одежды, ордена и медали – при выходной форме одежды, ленты к орденам и медалям на планках³ – при повседневной форме одежды.

Разрешается сотрудникам ношение знаков особого отличия, орденов и медалей на костюмах летних специальной (особой) формы одежды на официальных мероприятиях и в праздничные дни.

80. Знаки особого отличия размещаются на левой стороне груди в следующем порядке:

а) на кителе и жакете шерстяных выходных стального цвета, кителе и жакете шерстяных выходных синего цвета, кителе и жакете шерстяных синего цвета на 10 мм левее воротника так, чтобы верхний край колодки медали был на уровне уступа лацкана;

б) на куртке костюма повседневного синего цвета, на левой стороне груди так, чтобы нижний край медали располагался на 10 мм выше лент на планках.

81. Медали Росгвардии и государственные награды (ордена и медали) носятся при выходной форме одежды:

а) знаки орденов, предназначенные для ношения на колодках, и медали размещаются на левой стороне груди горизонтально в ряд слева направо, сверху вниз;

б) при ношении двух и более знаков орденов и медалей их колодки могут соединяться в ряд на общей планке, при этом верхние стороны колодок примыкают друг к другу, образуя прямую линию без перерывов, каждая колодка, расположенная справа, частично накрывает колодку, расположенную левее;

в) знаки орденов, предназначенные для ношения на колодках, и медали, не вместились в один ряд, переносятся во второй

¹ Собрание законодательства Российской Федерации, 2010, № 37, ст. 4643.

² Зарегистрирован Минюстом России 14 февраля 2017 года, регистрационный № 45797, с изменениями, внесенными приказами Росгвардии от 22 августа 2017 г. № 365 (зарегистрирован Минюстом России 11 сентября 2017 года, регистрационный № 48132), от 23 января 2018 г. № 17 (зарегистрирован Минюстом России 13 февраля 2018 года, регистрационный № 50020), от 26 марта 2019 г. № 99 (зарегистрирован Минюстом России 19 апреля 2019 года, регистрационный № 54465), от 17 июня 2019 г. № 209 (зарегистрирован Минюстом России 12 июля 2019 года, регистрационный № 55236), от 30 марта 2020 года № 87 (зарегистрирован Минюстом России 29 апреля 2020 года, регистрационный № 58251), от 15 мая 2020 года № 131 (зарегистрирован Минюстом России 18 июня 2020 года, регистрационный № 58691).

³ Далее – «ленты на планках».

и последующие ряды и располагаются симметрично относительно середины полного предыдущего ряда, при этом колодки знаков орденов или медалей второго ряда должны заходить под знаки орденов и медали первого ряда так, чтобы верхний край колодок нижнего ряда размещался на 35 мм ниже верхнего края колодки первого ряда;

г) знаки орденов, предназначенные для ношения на колодках, и медали размещаются не более чем в четыре ряда, при этом в ряду может быть размещено:

у лиц высшего начальствующего состава – в первом ряду не более пяти, во втором ряду не более шести, в третьем ряду не более семи, в четвертом ряду не более восьми;

у остальных сотрудников в каждом ряду – не более четырех знаков орденов и медалей.

д) колодка первого знака ордена или медали (при максимально заполненном первом ряду) может заходить под лацкан так, чтобы знак ордена или медаль располагались вдоль края лацкана, не заходя под него;

е) знаки орденов, предназначенные для ношения на колодках, и медали размещаются в следующем порядке:

на кителе и жакете шерстяных выходных стального цвета, жакете шерстяном выходном синего цвета – симметрично относительно вертикальной линии, условно проведенной по центру видимой части полочки так, чтобы верхний край колодки орденов и медалей первого ряда располагался ниже уровня уступа лацкана на 70 мм;

на кителе шерстяном выходном синего цвета – симметрично относительно вертикальной линии, условно проведенной по центру видимой части полочки так, чтобы верхний край колодки орденов и медалей первого ряда располагался ниже уровня уступа лацкана на 90 мм.

82. Ношение лент на планках вместе со знаками соответствующих орденов и медалей не допускается.

83. Ленты на планках носятся на левой стороне груди. Ленты государственных наград, медалей Росгвардии и иных органов государственной власти на планках располагаются горизонтально в ряд, сверху вниз от центра груди к краю. В ряду должно быть не более четырех лент на планках. Ленты на планках, не вместились в один ряд, переносятся во второй и последующие ряды и располагаются симметрично относительно середины полного предыдущего ряда. Ленты на планках орденов «Святого апостола Андрея Первозванного», «Святого Георгия» и «За заслуги перед Отечеством» располагаются выше лент на планках других орденов и медалей.

Ленты на планках размещаются:

на кителе и жакете шерстяных синего цвета – симметрично относительно вертикальной линии, условно проведенной по центру видимой части полочки так, чтобы верхний край планок первого ряда располагался ниже уровня уступа лацкана на 70 мм;

на куртке костюма повседневного синего цвета – симметрично вертикальной линии, условно проведенной по центру нагрудного кармана так, чтобы нижний край планок располагался на уровне верхнего края клапана кармана.

При наличии у сотрудников более 20 орденов и медалей носятся ленты на планках только к орденам и медалям наиболее высшего статуса.

84. Знаки отличия и нагрудные знаки носятся при выходной и повседневной форме одежды.

85. Знак отличия «За безупречную службу», нагрудные знаки к почетным званиям Российской Федерации, почетные знаки лауреатов государственных премий размещаются на правой стороне груди в следующем порядке:

а) на кителе и жакете шерстяных выходных стального цвета, кителе и жакете шерстяных выходных синего цвета, кителе и жакете шерстяных синего цвета на 10 мм правее воротника так, чтобы верхний край знака был на уровне уступа лацкана;

б) на куртке костюма повседневного синего цвета так, чтобы нижний край знака располагался на 10 мм выше нагрудных знаков.

86. Нагрудные знаки, являющиеся ведомственными наградами Росгвардии, нагрудный знак об окончании образовательной организации (профессионального образовательного учреждения) высшего образования, нагрудные знаки войск национальной гвардии и другие нагрудные знаки размещаются в следующем порядке:

а) знак квалификации размещается на правой стороне груди:

на кителе и жакете шерстяных выходных стального цвета, жакете шерстяном выходном синего цвета, кителе и жакете шерстяных синего цвета – симметрично относительно вертикальной линии, условно проведенной по центру видимой части полочки так, чтобы верхний край знака располагался ниже уровня уступа лацкана на 70 мм;

на кителе шерстяном выходном синего цвета – симметрично относительно вертикальной линии, условно проведенной по центру видимой части полочки так, чтобы верхний край знака располагался ниже уровня уступа лацкана на 90 мм;

б) нагрудные знаки, являющиеся ведомственными наградами Росгвардии, и нагрудный знак об окончании образовательной организации (профессионального образовательного учреждения) высшего образования:

на правой стороне груди горизонтально в один ряд от центра груди к правому краю с промежутками 10 мм между их боковыми концами в порядке от наиболее высшего статуса, правее нагрудного знака об окончании образовательной организации (профессионального образовательного учреждения) высшего образования, при этом в ряду не должно быть более трех знаков;

при ношении у сотрудника двух нагрудных знаков они располагаются симметрично относительно вертикальной линии, условно проведенной по центру видимой части полочки.

Нагрудные знаки размещаются:

на кителе и жакете шерстяных выходных стального цвета, жакете шерстяном выходном синего цвета, кителе и жакете шерстяных синего цвета – симметрично относительно вертикальной линии, условно проведенной по центру видимой части полочки так, чтобы верхний край наибольшего знака располагался ниже уровня уступа лацкана на 70 мм, остальные знаки указанного ряда ориентированы по горизонтальной оси симметрично этого знака, а при наличии знака квалификации – на 10 мм ниже него;

на кителе шерстяном выходном синего цвета – симметрично относительно вертикальной линии, условно проведенной по центру видимой части полочки так, чтобы верхний край наибольшего знака располагался ниже уровня уступа лацкана на 90 мм, остальные знаки указанного ряда ориентированы по горизонтальной оси симметрично этого знака, а при наличии знака квалификации – на 10 мм ниже него;

на куртке костюма повседневного синего цвета размещается только знак об окончании образовательной организации (профессионального образовательного учреждения) высшего образования симметрично вертикальной линии, условно проведенной по центру нагрудного кармана, так, чтобы нижний край знака располагался по уровню верхнего края клапана кармана;

в) ношение нагрудного знака об окончании образовательной организации (профессионального образовательного учреждения) высшего образования обязательно, при наличии у сотрудника двух и более знаков располагается только один;

г) памятные фрачные (лацканные) знаки войск национальной гвардии размещаются на левом лацкане кителя и жакета шерстяных выходных стального цвета, кителя и жакета шерстяных выходных синего цвета, кителя и жакета шерстяных синего цвета;

д) знак числа ранений размещается на правой стороне груди:

на кителе и жакете шерстяных выходных стального цвета, кителе и жакете шерстяных выходных синего цвета, кителе и жакете шерстяных синего цвета, куртке костюма повседневного на 10 мм выше знака квалификации, а при его отсутствии – наибольшего знака отличия (нагрудного знака) и (или) нагрудного знака об окончании образовательной организации (профессионального образовательного учреждения) высшего образования, при этом в случае отсутствия знака квалификации и нагрудных знаков знак числа ранений размещается на их месте;

знак числа ранений из галуна шириной 6 мм и длиной 43 мм золотистого цвета (при тяжелом ранении) и темно-красного цвета (при легком ранении) располагается на планке из ткани одежды, при этом знак числа ранений золотистого цвета размещается ниже знака числа ранений темно-красного цвета, расстояние между ними – 3 мм;

е) другие нагрудные знаки войск национальной гвардии размещаются на форменной одежде в соответствии с положениями о них.

87. На форменной одежде ношение наград и геральдических знаков, не предусмотренных настоящими Правилами, а также ношение наград и знаков общественных и религиозных организаций (объединений) запрещается.

88. Рисунки с примерами размещения государственных наград, ведомственных знаков отличия и других геральдических знаков на предметах форменной одежды:

а) на выходной форме одежды:

на кителях шерстяных выходных:

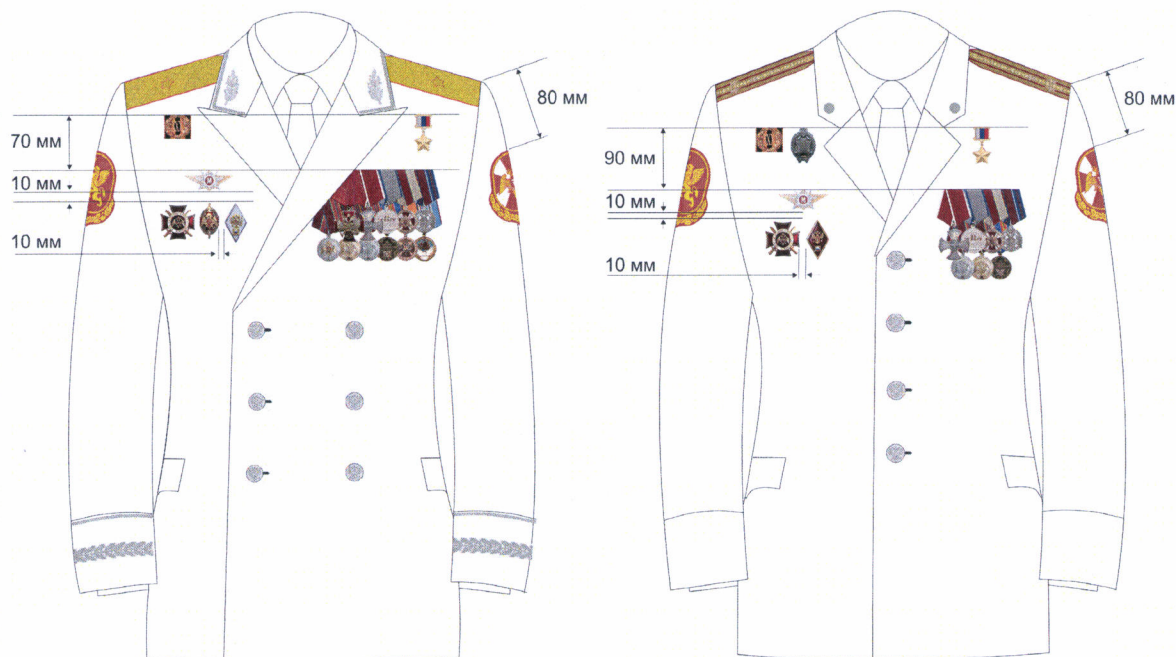

на жакетах шерстяных выходных:

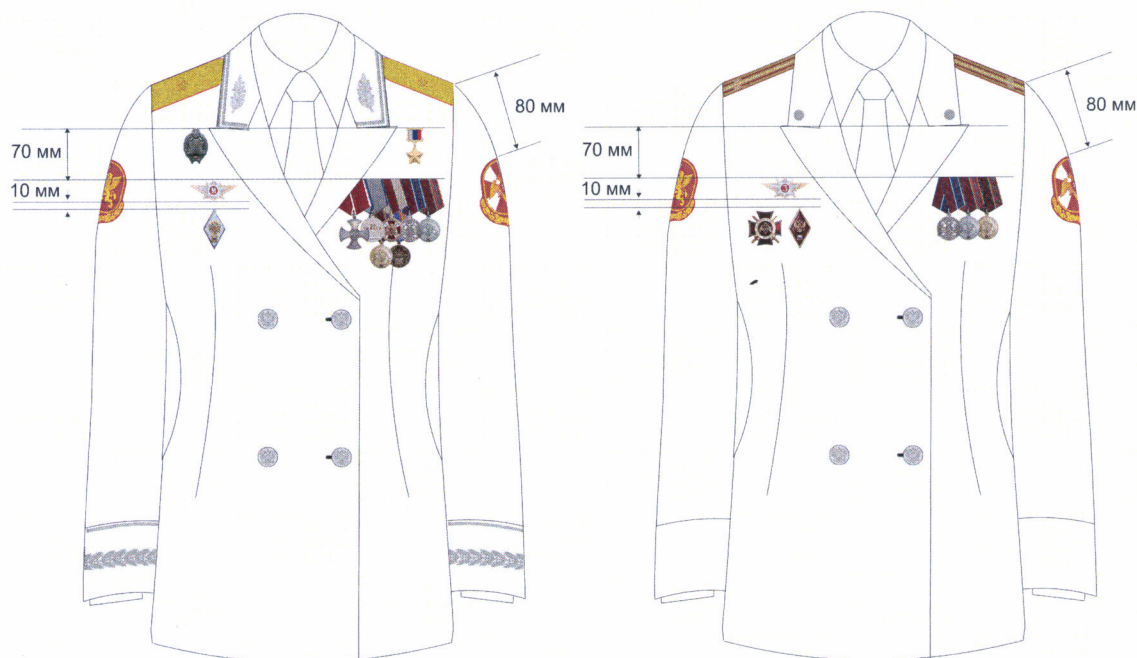

б) на повседневной форме одежды:
на кителе и жакете шерстяных:

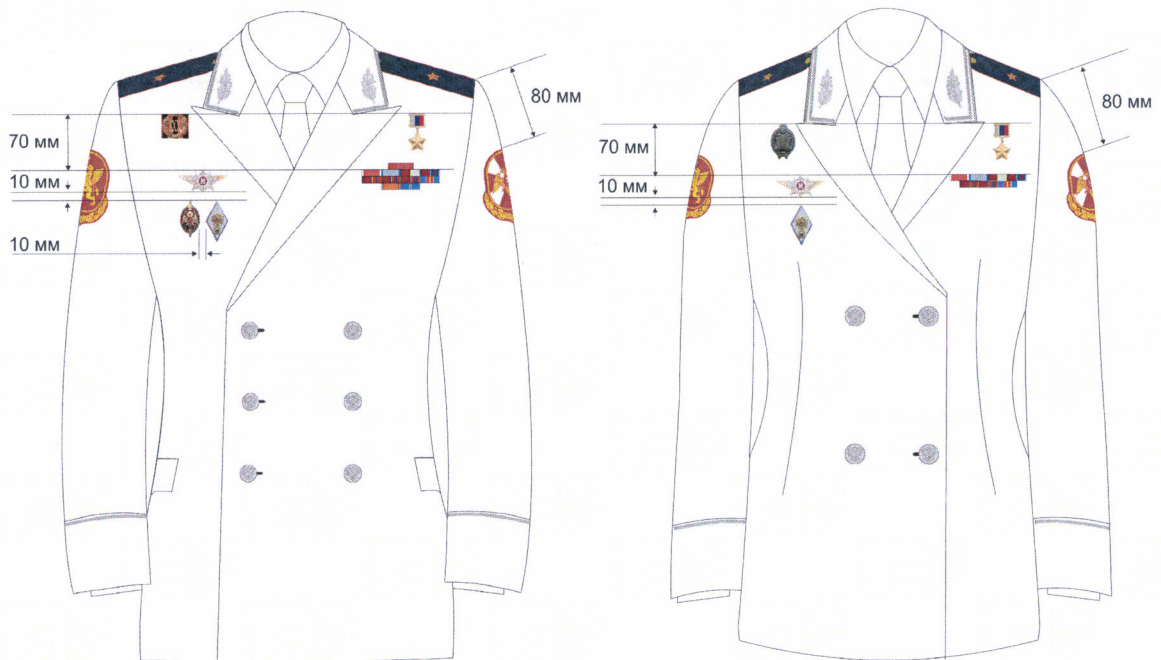

на куртке костюма повседневного:

